

中金恒瑞债券型集合资产管理计划 2021 年第 1 季度报告

2021 年 3 月 31 日

基金管理人：中国国际金融股份有限公司

基金托管人：中国建设银行股份有限公司

报告送出日期：2021 年 4 月 22 日

§ 1 重要提示

基金管理人的董事会及董事保证本报告中所载资料不存在虚假记载、误导性陈述或重大遗漏，并对其内容的真实性、准确性和完整性承担个别及连带责任。

基金托管人中国建设银行股份有限公司根据本基金合同规定，于 2021 年 4 月 22 日复核了本报告中的财务指标、净值表现和投资组合报告等内容，保证复核内容不存在虚假记载、误导性陈述或者重大遗漏。

基金管理人承诺以诚实信用、勤勉尽责的原则管理和运用基金资产，但不保证基金一定盈利。

基金的过往业绩并不代表其未来表现。投资有风险，投资者在作出投资决策前应仔细阅读本基金的招募说明书。

本报告中财务资料未经审计。

本报告期自 2021 年 1 月 1 日起至 2021 年 3 月 31 日止。

§ 2 基金产品概况

基金简称	集合-中金恒瑞债券	
基金主代码	920007	
基金运作方式	契约型开放式	
基金合同生效日	2020 年 6 月 3 日	
报告期末基金份额总额	212,647,717.98 份	
投资目标	本集合计划主要投资于债券资产，在保持集合计划资产流动性和严格控制集合计划资产风险的前提下，通过积极主动的管理，力争实现集合计划资产的长期稳健增值。	
投资策略	本计划将密切关注经济基本面、货币政策、财政政策、监管政策及国家产业政策的变化，分析资本市场环境，考量各类资产的市场流动性、风险收益特征，在各类资产之间进行动态配置，以实现集合计划资产的长期稳健增值。	
业绩比较基准	本集合计划采用“中债总全价指数收益率”作为业绩比较基准	
风险收益特征	本集合计划为债券型集合资产管理计划，其预期收益和预期风险通常高于货币市场基金，低于混合型基金、混合型集合资产管理计划、股票型基金、股票型集合资产管理计划。	
基金管理人	中国国际金融股份有限公司	
基金托管人	中国建设银行股份有限公司	
下属分级基金的基金简称	集合--中金恒瑞债券 A	集合--中金恒瑞债券 C
下属分级基金的交易代码	920007	920927
报告期末下属分级基金的份额总额	59,912,854.61 份	152,734,863.37 份

注：本报告所述的“基金”也包括按照《证券公司大集合资产管理业务适用〈关于规范金融机构资产管理业务的指导意见〉操作指引》的要求进行变更后的证券公司大集合资产管理产品。

§ 3 主要财务指标和基金净值表现

3.1 主要财务指标

单位：人民币元

主要财务指标	报告期（2021 年 1 月 1 日-2021 年 3 月 31 日）	
	集合--中金恒瑞债券 A	集合--中金恒瑞债券 C
1. 本期已实现收益	395,477.60	-2,290,335.07
2. 本期利润	585,396.82	-2,043,314.51
3. 加权平均基金份额本期利润	0.0082	-0.0190
4. 期末基金资产净值	62,447,406.71	159,052,327.65
5. 期末基金份额净值	1.0423	1.0414

注：①所述集合计划业绩指标不包括持有人交易集合计划的各项费用，计入费用后实际收益水平要低于所列数字。

②本期已实现收益指集合计划本期利息收入、投资收益、其他收入（不含公允价值变动损益）扣除相关费用后的余额，本期利润为本期已实现收益加上本期公允价值变动损益。

3.2 基金净值表现

3.2.1 基金份额净值增长率及其与同期业绩比较基准收益率的比较

集合--中金恒瑞债券 A

阶段	净值增长率①	净值增长率标准 差②	业绩比较基准 收益率③	业绩比较基准 收益率标准差 ④	①-③	②-④
过去三个月	0.11%	0.22%	-0.21%	0.08%	0.32%	0.14%
过去六个月	1.05%	0.16%	0.81%	0.08%	0.24%	0.08%
自基金合同 生效起至今	1.36%	0.23%	-1.65%	0.11%	3.01%	0.12%

集合--中金恒瑞债券 C

阶段	净值增长率①	净值增长率标准 差②	业绩比较基准 收益率③	业绩比较基准 收益率标准差	①-③	②-④
----	--------	---------------	----------------	------------------	-----	-----

				④		
过去三个月	0.01%	0.21%	-0.21%	0.08%	0.22%	0.13%
过去六个月	0.85%	0.16%	0.81%	0.08%	0.04%	0.08%
自基金合同生效起至今	2.02%	0.23%	-1.16%	0.11%	3.18%	0.12%

3.2.2 自基金合同生效以来基金累计净值增长率变动及其与同期业绩比较基准收益率率变动的比较

集合--中金恒瑞债券A累计净值增长率与同期业绩比较基准收益率的历史走势对比图

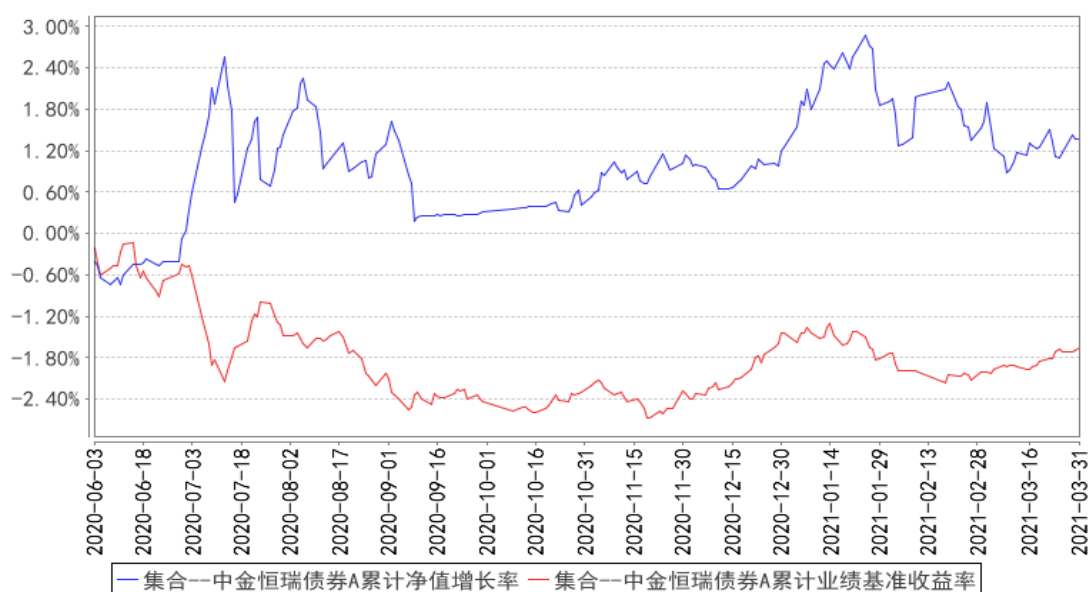

集合--中金恒瑞债券C累计净值增长率与同期业绩比较基准收益率的历史走势对比图

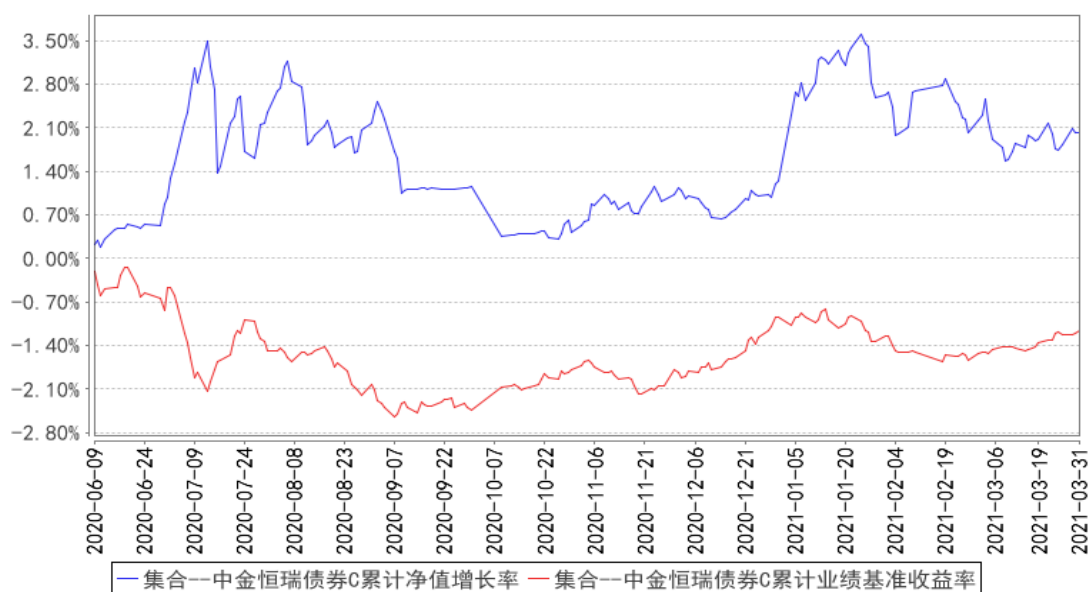

§ 4 管理人报告

4.1 基金经理（或基金经理小组）简介

姓名	职务	任本基金的基金经理期限		证券从业年限	说明
		任职日期	离任日期		
薛一品	本基金的基金经理	2020 年 6 月 3 日	-	13 年	固定收益投资经理，于 2006 年获得复旦大学理论与应用力学学士、2007 年获得美国北卡州立大学金融数学硕士。拥有 6 年美国和 7 年国内总共 13 年投资经验。2015 年加入中金资管后，先后管理多个集合/单一资管计划，规模共 130 亿。具备长期穿越全球和国内经济周期的组合管理能力，屡次成功判断市场大拐点；并擅长运用可转债、ABS、含权益类多种资产的投资管理，实现对传统债券组合的收益增强。

注：本集合计划投资经理未兼任私募资产管理计划投资经理。

4.2 管理人对报告期内本基金运作合规守信情况的说明

本报告期内，本基金管理人严格遵守《中华人民共和国证券投资基金法》、《公开募集证券投资基金运作管理办法》、《证券投资基金管理公司公平交易制度指导意见》、《基金管理公司开展投资、研究活动防控内幕交易指导意见》、基金合同和其他有关法律法规，本着诚实信用、勤勉尽责、安全高效的原则管理和运用基金资产，在控制投资风险的基础上，为基金份额持有人谋求最大利益，没有损害基金份额持有人利益的行为。

4.3 公平交易专项说明

4.3.1 公平交易制度的执行情况

本基金管理人一直坚持公平对待旗下所有投资组合，严格执行证监会《证券投资基金管理公司公平交易制度指导意见》和公司内部公平交易制度，规范投资、研究和交易等各相关流程，通过系统控制和人工监控等方式在各环节严格控制，确保公平对待不同投资组合，切实防范利益输送。

本报告期内，本基金运作符合法律法规和公司公平交易制度的规定。

4.3.2 异常交易行为的专项说明

报告期内未发现本基金存在异常交易行为。

本报告期内，本公司所有投资组合参与的交易所公开竞价同日反向交易成交较少的单边交易

量未超过该证券当日成交量的 5%。

4.4 报告期内基金的投资策略和运作分析

Q1 债券和权益/转债市场经历了较大幅度的波动。债券市场先抑后扬，权益/转债市场先扬后抑。主要是面对政策和经济潜在拐点，资产定价阶段性错误造成的价格变化。基金经理 Q1 对于债券谨慎，持续保持短久期信用债；转债灵活操作，主要挖掘价格在 105-125 元具有潜在爆发力的转债标的。

3 月份社融和经济整体数据低于预期，引发市场对于政策收紧或继续保持现状预期的剧烈摇摆，尤其是经济数据在 1-2 月份数据已经没有回到 19 年同期动能的背景下，再次低于预期，显然让市场降低了通胀预期同时提升了政策持续保持现状的预期。预计整体 Q2 经济持续较好，但力度减弱，如果能配合“稳”的整体政策保驾护航，市场显然会先阶段性修复估值然后至少是震荡行情。还是不能以传统历史经验来推测今年的政策变化，因为显然内外都是一个全新的战局，尤其是外部环境可以说是非常棘手，激烈程度丝毫不比国内博弈低，等待 4 月重要会议给予明灯。

整体认为股票和债券都至少有阶段性修复行情，债券的确定性可能相对更强。继续认为权益市场存在结构性机会，如果出现市场较大幅度调整可能是一个机会，无论是低估值顺周期，还是前期持续下跌至合理估值区间的优质白马，或是无论是碳中和还是华为无人驾驶等主旋律主题投资，均有一定空间。关注市场逐从利率中枢抬升的预期中逐渐扭转过来，短期估值依旧是股票和债券的安全边际，但如果形成利率开始下行的预期，这样的估值容忍度会相应提升。

操作层面，继续适度提升债券静态收益率，适当参与利率债波段交易机会；转债方面，计划在 4 月中下旬低吸一些有安全边际估值合理的顺周期，制造业和科技板块转债。

4.5 报告期内基金的业绩表现

截至 2021 年 03 月 31 日，本基金 A 类基金份额净值为 1.0423 元，份额累计净值为 1.6430 元，本基金 C 类基金份额净值为 1.0414 元，份额累计净值为 1.0714 元。报告期内，本基金 A 类基金份额净值增长率为 0.11%，本基金 C 类基金份额净值增长率为 0.01%，同期业绩基准增长率 -0.21%。

4.6 报告期内基金持有人数或基金资产净值预警说明

报告期内，本基金未出现连续二十个工作日基金份额持有人数量不满二百人或者基金资产净值低于五千万元的情形。

§ 5 投资组合报告

5.1 报告期末基金资产组合情况

序号	项目	金额（元）	占基金总资产的比例（%）
1	权益投资	-	-
	其中：股票	-	-
2	基金投资	-	-
3	固定收益投资	242,012,533.53	96.04
	其中：债券	242,012,533.53	96.04
	资产支持证券	-	-
4	贵金属投资	-	-
5	金融衍生品投资	-	-
6	买入返售金融资产	-	-
	其中：买断式回购的买入返售金融资产	-	-
7	银行存款和结算备付金合计	3,899,247.25	1.55
8	其他资产	6,092,217.30	2.42
9	合计	252,003,998.08	100.00

5.2 报告期末按行业分类的股票投资组合

5.2.1 报告期末按行业分类的境内股票投资组合

本基金本报告期末未持有股票。

5.2.2 报告期末按行业分类的港股通投资股票投资组合

本基金本报告期末未持有股票。

5.3 报告期末按公允价值占基金资产净值比例大小排序的前十名股票投资明细

本基金本报告期末未持有股票。

5.4 报告期末按债券品种分类的债券投资组合

序号	债券品种	公允价值（元）	占基金资产净值比例（%）
1	国家债券	-	-
2	央行票据	-	-
3	金融债券	68,063,200.00	30.73
	其中：政策性金融债	59,988,000.00	27.08
4	企业债券	18,151,000.00	8.19
5	企业短期融资券	9,934,000.00	4.48
6	中期票据	102,680,600.00	46.36
7	可转债（可交换债）	43,082,043.53	19.45
8	同业存单	-	-
9	其他	101,690.00	0.05
10	合计	242,012,533.53	109.26

5.5 报告期末按公允价值占基金资产净值比例大小排序的前五名债券投资明细

序号	债券代码	债券名称	数量（张）	公允价值（元）	占基金资产净值比例（%）
1	200314	20 进出 14	200,000	20,018,000.00	9.04
2	200406	20 农发 06	200,000	19,990,000.00	9.02
3	200211	20 国开 11	200,000	19,980,000.00	9.02
4	101800340	18 华润置地 MTN002B	100,000	10,346,000.00	4.67
5	101755030	17 陕交建 MTN001	100,000	10,246,000.00	4.63

**5.6 报告期末按公允价值占基金资产净值比例大小排序的前十名资产支持证券投资
明细**

本基金本报告期末未持有资产支持证券。

5.7 报告期末按公允价值占基金资产净值比例大小排序的前五名贵金属投资明细

本基金本报告期末未持有贵金属。

5.8 报告期末按公允价值占基金资产净值比例大小排序的前五名权证投资明细

本基金本报告期末未持有权证。

5.9 报告期末本基金投资的国债期货交易情况说明**5.9.1 本期国债期货投资政策**

本基金本报告期末未持有国债期货。

5.9.2 报告期末本基金投资的国债期货持仓和损益明细

本基金本报告期末未持有国债期货。

5.9.3 本期国债期货投资评价

本基金本报告期末未持有国债期货。

5.10 投资组合报告附注

5.10.1 本基金投资的前十名证券的发行主体本期未出现被监管部门立案调查，或在报告编制日前一年内受到公开谴责、处罚的情形。

5.10.2 本基金投资的前十名股票未超出基金合同规定的备选股票库。

5.10.3 其他资产构成

序号	名称	金额（元）
1	存出保证金	16,332.24
2	应收证券清算款	517,554.49
3	应收股利	-
4	应收利息	4,899,590.57
5	应收申购款	658,740.00
6	其他应收款	-
7	待摊费用	-
8	其他	-
9	合计	6,092,217.30

5.10.4 报告期末持有的处于转股期的可转换债券明细

序号	债券代码	债券名称	公允价值（元）	占基金资产净值比例（%）
1	128105	长集转债	7,272,056.10	3.28
2	132020	19 蓝星 EB	6,616,170.00	2.99
3	113504	艾华转债	6,454,657.80	2.91
4	128083	新北转债	3,683,580.00	1.66
5	110063	鹰 19 转债	3,240,204.80	1.46
6	113550	常汽转债	1,961,590.40	0.89
7	113033	利群转债	1,921,615.60	0.87
8	113542	好客转债	1,397,583.50	0.63
9	110074	精达转债	1,372,484.40	0.62
10	113602	景 20 转债	67,732.00	0.03

5.10.5 报告期末前十名股票中存在流通受限情况的说明

本基金本报告期末未持有股票。

5.10.6 投资组合报告附注的其他文字描述部分

由于四舍五入的原因，分项之和与合计项之间可能存在尾差。

§ 6 开放式基金份额变动

单位：份

项目	集合-中金恒瑞债券 A	集合-中金恒瑞债券 C
报告期期初基金份额总额	104,565,568.83	5,090,336.99
报告期期间基金总申购份额	523,668.61	230,130,331.54
减：报告期期间基金总赎回份额	45,176,382.83	82,485,805.16
报告期期间基金拆分变动份额（份额减少以“-”填列）	-	-
报告期期末基金份额总额	59,912,854.61	152,734,863.37

§ 7 基金管理人运用固有资金投资本基金情况

7.1 基金管理人持有本基金份额变动情况

本报告期内基金管理人未持有本基金份额。

7.2 基金管理人运用固有资金投资本基金交易明细

报告期内基金管理人未发生运用固有资金申购、赎回或者买卖本基金的情况

§ 8 影响投资者决策的其他重要信息

8.1 报告期内单一投资者持有基金份额比例达到或超过 20%的情况

投资者类别	报告期内持有基金份额变化情况				报告期末持有基金情况		
	序号	持有基金份额比例达到或者超过 20% 的时间区间	期初份额	申购份额	赎回份额	持有份额	份额占比 (%)
机构	1	20210101-20210331	48,308,212.56	0.00	0.00	48,308,212.56	22.72
个人	2	20210101-20210127	34,008,212.56	0.00	34,008,212.56	0.00	0.0

产品特有风险

本基金存在单一投资者持有基金份额比例达到或超过 20%的情况，该类投资者大额赎回所持有的基金份额时，将可能产生流动性风险，即基金资产不能迅速变现，或者未能以合理的价格变现基金资产以支付投资者赎回款，对资产净值产生不利影响。

当开放式基金发生巨额赎回，基金管理人认为基金组合资产变现能力有限或认为因应对赎回导致的资产变现对基金单位份额净值产生较大的波动时，为了切实保护存量基金份额持有人的合法权益，可能出现延期支付赎回款等情形。同时为了公平对待所有投资者合法权益不受损害，管理人有权根据基金合同和招募说明书的约定，暂停或者拒绝申购、暂停赎回，基金份额持有人存在可能无法及时赎回持有的全部基金份额的风险。

8.2 影响投资者决策的其他重要信息

无。

§ 9 备查文件目录

9.1 备查文件目录

- (一) 关于准予中金恒瑞债券型集合资产管理计划合同变更的回函
- (二) 中金恒瑞债券型集合资产管理计划资产管理合同
- (三) 中金恒瑞债券型集合资产管理计划招募说明书

(四) 中金恒瑞债券型集合资产管理计划托管协议

(五) 管理人业务资格批复件、营业执照

(六) 报告期内披露的各项公告

9.2 存放地点

北京市朝阳区建国门外大街 1 号国贸 3 期 B 座 42 层。

9.3 查阅方式

投资者可到管理人办公场所或管理人网站免费查阅备查文件。

投资者对本报告如有疑问，可咨询本管理人。

咨询电话：800-810-8802（固话用户免费） | （010）6505-0105（直线）

公司网址：www.cicc.com

中国国际金融股份有限公司

2021 年 4 月 22 日